No 12062 Shanghai Tuesday 19 April 1938 THE EASTERN TIMES Published every morning including Sunday

時報

中華民國念七年四月十九日星期二
今天本報壹張半售國幣三分四厘
第一萬二千零六十二號
內政部登記證警字第三五三號
中華郵政特准掛號認為新聞紙類

時報廣告刊例

上封面 每次二百四十三元(計一百〇四字高)
下封面 每次二百八十元(計一百〇四字高)
報名下 每次念六元(計三十一字高二十八字闊)
封面 每行一元八角(計一百〇四字高三行起碼)
特長 每行九角(計五十二字高三行起碼)
特短 每行六角(計三十四字高三行起碼)
分類 每行三角(計十七字高四行起碼)
紅標 長行每行三元 短行每行一元五角
題下 特長每行一元 特短每行五角
本館 上海望平街 電話 九七二三一 二五一一

英商康沙來特橡皮股份有限公司啓事

The Consolidated Rubber Estates (1914) Ltd. (Incorporated under the Companies' Ordinances of Hongkong)

逕啓者今據董事部議決准於西曆一九三八年四月十四日分派末次利息每股中華國幣二角所有股票過戶事宜自四月八日起至四月十四日止在此七日期內停止辦理各股東如有遷移地址者請從速報告敝公司至於華人應領之利息單暫歸敝公司保存自四月十九日起請各股東於辦公時間攜帶股票來行領取可也上海廣東路二十號

總經理祥茂洋行奉董事命謹啓 西曆一九三八年三月十七日

陳其政 張佩英 結婚啓事

我倆曾由楊建求包人龍兩先生介紹結為夫婦玆因避難來滬徵得各方家長之同意擇于國曆四月廿四日在滬寓結婚值此國難時期一切儀式從簡所有諸親好友不及周知再行擇期補具喜筵外特此登報諸希鑒諒是幸

民營常熟電氣公司啓事

[illegible]

楠木長途汽車公司直放青浦每日上午六時半起下午一時止 共開八班原班回申 [illegible]

山泰輪船 四月十九日星期二下午三時 開往定海(舟山)海門(台州) 船泊金利源碼頭售票並裝貨請至法租界外灘四號本公司接洽 正德輪船公司啓 電話八四四五〇

昌興公司 坎拿大皇后船 准於本月二十日禮拜三由滬直放香港 兼往小呂宋 末班小火輪二十日上午九時由新關碼頭開

德國 海宜輪船 二十日上午六時開往楊林七丫白茆 每晨開往當日回申 船泊新關碼頭 港口代理公泰行 上海裝貨舟山路五號聚豐報關行 電話八四二八六號 海宜輪船經理處啓

德平輪 四月念一日禮拜四下午三時由金利源碼頭開往寧波 在五馬路一二三號本公司售票

美商大來快輪 四月二十開 上午七時 往常陰沙 兼常熟 七丫口 白茆口 滸浦口 本輪艙位舒服行駛快速招待週到拖駁碼頭搭客裝貨便利船泊五馬路外灘三號碼頭 浦東銀行四樓四二號本公司接洽可也 電話一九〇二九 同興航業公司啓

江蘇省政府通告

查本年三月十一日為本省水利建設公債抽籤還本付息之期，惟因時局關係，業經本府委員會第七十四次談話會決定通過在案，除咨請財政部備案外，展至本年九月間一併舉行，特此通告。

國華銀行名集股東常會通告

逕啓者茲經本會議決定於國曆念七年五月十五日下午二時在上海北京路本行二樓議事廳舉行第十屆股東常會希於前五日攜帶股票來行向股務科驗取入會證以憑到會如有因事不克到會者請委託到會股東代表出席除函達外合行登報公告但股東中如有住址遷移致函件無從投遞者應請迅示最近通信地址以便補奉合併聲明尚祈察洽為荷 國華銀行董事會謹啓

中國農工銀行召集股東常會通告

茲擇定四月念四日(星期日)下午二時在上海河南路三四八號本行開股東常會 [illegible] 中國農工銀行董事會謹啓

漢碑

珂羅版印舊拓漢裹壽碑一冊一元八角。珂羅版印最初拓張遷碑及碑陰一冊二元六角。珂羅版印西嶽華山廟碑三冊二十元。珂羅版印初拓曹全碑一冊二元四角。珂羅版印宋拓漢郃陽令曹全碑一冊一元八角。宋拓孔宙碑一冊七角。宋拓漢西嶽華山廟碑一冊四角。宋拓孔季 [illegible] 與天發神讖碑一冊六角。明拓張遷碑一冊四角 [illegible]

上海 南京 北平 有正書局發行

訃告

寒門不幸塞及先室徐夫人悼於民國二十六年丁丑八月十四日酉時疾終滬寓內寢距生於光緒念八年壬寅二月十二日酉時享年三十六歲命子家駿家驊等親視含殮遵禮成服暫厝萬國殯儀館玆擇於國曆四月念一日假五馬路中央大旅社大廳恭請沈洪泉藍雲屏程學川三位太史題主念二日領帖念三日下午一時由膠州路萬國殯儀館發引俟戰事平定運回吳興南潯原籍陸家灣祭地安葬但因時局未靖一切不事舖張謹此奉聞

杖期夫陸連奎抆淚稽首 哀子家駿家驊 哀女 泣血稽顙 齊衰期服孫林森泣稽首

(治喪處上海五馬路中央大旅社內)

羅馬尼亞政府 嚴峻處置鐵衛團

領袖考特里呂將被發往蛇島 國社黨陰謀一網打盡

◎羅京十八日路透社電、據警察方面消息、鐵衛團領袖考特里呂擬成立國社黨獨裁制、警察搜獲證據、得悉各工廠內皆有鐵衛團組織之存在、警察並獲得考特里呂分致羅國各處鐵衛團領袖之函、對於羅政府與首相等攻擊甚力、函內有「爾等向能與此老魔相處乎、此輩頭腦已枯、吾人對之不得復作請求、惟有自取吾人所應有者而已」等語、函末附有通致鐵衛團之命令、囑其準備新制服與軍械靜待時機、俾步墨索里尼整隊入羅馬之後塵、長驅入羅京、此外尚有一通告、內載國社黨德國之第二國歌、諭令鐵衛團團員「奪取軍械與刀斧之處、打倒犬輩」、警察對於考特里呂偵察數月、追搜獲其所寫之函件後、始加以逮捕、衆信羅政府現決定以嚴峻方法處置鐵衛團、大約考特里呂將被發往蛇島、該島在黑海中、為羅國拘留政治犯之處、

擬長驅入京 驟施政變

◎羅京十八日路透社電、今日此間破獲羅國國社黨擬長驅入京驟施政變佔據都城之陰謀、聞國社黨籌備已久、即將發動、幸警察在最後時間偵破其謀、其領袖為前著名鐵衛團領袖考特里呂、其人素極傾心希特勒而仇視猶太民族、現已繫獄、其黨徒二百人、亦皆被搜捕、據消息靈捷方面云、此項陰謀係模仿奧地利辦法使羅國國社黨化之先聲、如政變成功、考特里呂將自為獨裁者而請德國派兵入境維持秩序與治安、羅國不乏國社黨份子、苟非警察事前破獲、則此謀容有成功機會、此間官場頃發表文告稱、被捕諸人藏有軍械者、概須審訊、羅國戒嚴令目前尚未撤銷、故此案當歸軍事法庭辦理、與聞此次亂謀者、僅有少數人、國內民衆現仍寧靜照常辦事云、

羅京內務部 發表公報

◎羅馬尼亞國京城十七日哈瓦斯社電、關於法西斯派鐵衛團、即「一切為祖國」黨、陰謀起事案、內務部頃發表公報稱、警察昨日晚間、今日午前、該黨各領袖寓所搜查結果、抄獲槍枝手溜彈與機關槍甚多、各該領袖、當即被捕、行將解送軍事法庭、至被捕人數究有若干、則未說明、僅謂各該人士均係職業的煽惑家、大部份黨員對於此輩鬼蜮行為、多未參預云、頃悉黨魁哥特勒亞努被捕之後、現在普勒台城拘禁、其他各被告則已秘密押往外省某處修道院中、嚴加看守、按去年十二月間、羅國衆議院舉行改選時、「一切為祖國」黨、曾與反對派國家農民黨成立協定、共同競選、結果國家農民黨獲得勝利、當時國王加洛爾因恐「一切為祖國」黨勢力過大、以故並未委託國家農民黨領袖馬尼予組織新閣、而任命右派基督教民族黨領袖哥茄為內閣總理、哥茄內閣所持政綱與「一切為祖國」黨頗相接近、試行結果、危機叢生、國王乃令克利斯達大主教、會同歷屆內閣總理、組織新閣、並採取各種嚴峻辦法、以對付「一切為祖國」黨、該黨領袖哥特勒亞努、因所屬各報均被取締、警察監視極為嚴密、不得已乃欲挺而走險、以冀奪取政權、不料事機不密、卒告失敗、

破案後拘捕 二百餘人

◎羅馬尼亞京城十七日哈瓦斯社電、法西斯派鐵衛團、頃已破案、緣警察於日前接報、謂鐵衛團將於日內起事、當赴京城及附近各地鐵衛團辦公處查抄、並抄獲該團領袖哥特勒亞努致各團員訓令、命其準備一切、定期向京城「進軍」、至日昨、警察復破獲該團軍火及宣傳小冊之貯藏所、至本日上午、遂乃將哥特勒亞努及鐵衛團其他領袖二百餘人、加以逮捕、此外、內務部復命令、將右派激烈派具有國社黨傾向之「寇倫德爾報」、加以查禁、按哥特勒亞努於一九三〇年創立鐵衛團、係具法西斯傾向、反對猶太人、一九三三年、故總理杜嘉欲將該團加以解散未成、杜嘉即於是年十二月二十三日、被刺殞命、事後政府乃將鐵衛團予以查禁、然未幾哥特勒亞努、又復組織一新黨、名曰「一切為祖國」黨、該黨採取國社主義之主張、與德國有密切關係、且攻擊國王加洛爾個人甚烈、至本年二月二十三日、羅馬尼亞哥茄內閣崩潰、繼之以克利斯達內閣、哥特勒亞努、乃自動將該黨解散、本人則託辭撰著自傳、前往義大利、二月二十五日、哥特勒亞努乃潛回此間、再致書其黨徒稱、解散該黨、僅係策略作用、此函為內務部長卡林納斯克所悉、遂乃嚴密注意該黨活動、據先後抄獲文件、知鐵衛團團員、均向領袖哥特勒亞努宣誓、甘犧牲一切個人利益、反對政府到底、此外復破獲哥特勒亞努秘密訓令、命其黨徒加緊宣傳、以準備起事、最後警察乃破獲軍火祕藏所、並拘捕該黨領袖多人、以為一網打盡之計云、

德國的復活節

不復為紀念耶蘇復活之期 而為德意志民族迎春日矣

◎柏林十七日哈瓦斯社電、本日乃耶穌復活節、國社黨為除去此項節目之基督教意義、而代以異教性質起見、特改稱為「勝利的德意志民族復活節」、並由全國人民舉行慶祝典禮、自是厥後、復活節將不復為紀念耶蘇復活之期、而當為德意志民族迎春之日矣、按之古禮、在公歷紀元之前、德意志民族多在復活節前夕燃燒火炬、以示「黑暗消滅、與光明誕生」、意國各處現已有恢復此項吉禮者、此外、德意志民族並有密藏彩色蛋之習俗、其意義乃生命尚未蘇醒、大自然神秘莫測之謂、此種舊習、現亦恢復、各省畫師、多在蛋殼上描繪花草或太陽、太陽所以象徵「統一德意志各部社會之一種力量」、至奧地利省人民所繪彩色蛋、則許多用以稱道國社黨勝利、國社黨政治通信報頃發出消息、其結論稱、「教會對於德意志民族種種舊習、僅變更其形式名稱、但對其深義、則絕難加以廢止、吾國之復活節始終成為德意志民族特有之假期」云、

分類廣告

▲遺失▼

遺失聲明 [illegible]
遺失存摺聲明 [illegible]
保管箱印鑑圖章 [illegible]
遺失聲明 [illegible]
失滅圖章存摺聲明 [illegible]
遺失存單聲明作廢 [illegible]
遺失圖章聲明 [illegible]

▲聲明▼

退保聲明 [illegible]
緊要聲明 [illegible]

▲出讓▼

汽車廉售 [illegible]

▲拍賣▼

瑞和洋行 禮拜二拍賣住宅 E. F. HARDMAN 准於十九日上午十時在 [illegible]

▲雜項▼

鼎豐順 張金現 專收各種公債 [illegible]

平等閣筆記 每冊八角 毛邊紙每部一元 上海望平街有正書局啓

上海慈善團體聯合救災會鳴謝廣告 第五十四號

茲續承各大善士捐助「救濟難民」振款振品除分別製奉收據外特此登報鳴謝奉揚仁風

法國巴黎婦女慰勞會捐助國幣三千元(顧少川大使夫人經募) 中國濟生會 越南南圻中華布商公會 滋記各一千元 公茂紗號(新選賀儀助振) 上海雜糧交易所代理人經紀人同仁會(陳夏棠經募)(指助佛教會掩埋隊) 高仰峰(內國券四十八元今郎彌月賀儀助振)各二百元 公記一百八十元 雜糧交易所經紀人代理人同仁會(指助清涼收容所) 丁輔廷先生經募一百五十元 順記公司(指助難民病院)一百三十元 民生食堂一百十八元六角三分 葉秦氏 葉傳氏 泗社(錢靜亞募) 朱先生各一百元 SARPEDON 船同人七十八元 江寶林五十五元 無名氏(17370)五十二元 [illegible]

[illegible]

以上振款振品均截至四月十五日止尚有各銀行代收捐款其通知書未送到會者均列入下次鳴謝

臨沂以東 展新戰局 克韓莊大捷

◎徐州十八日電、我軍十八日晨拂曉、已將韓莊及車站確實收復、按韓莊確經我二度攻入、都係襲擊性質、此次係正式收復、詳情續報、

◎徐州十九日電、利國驛電話、我某某兩部、十七日晚由利國驛渡河襲擊韓莊、十八日晨四時、攻入韓莊及車站、經猛烈肉搏、斃日軍甚衆、盤據韓莊日軍原有千五百人、坦克車五輛、砲四門、受此巨創、除極少數散據莊內禮拜堂及車站之一角頑抗外、大部向莊東北十餘里之棣莊・陶官莊逃竄、我一面派隊追擊、刻正在陶官莊發生激戰、一面派隊猛攻禮拜堂及車站殘餘、預計十八日晚可徹底肅清、韓莊及車站、事實上已爲我確實收復、至沙溝日軍五百餘、十八日分兩路增援、一路被擊退、一路被截擊、刻亦在激戰中、

◎臨沂十八日電、沂河東岸之日軍、因由青島開來援軍、氣焰又呈猖獗、侵入西岸之日軍、十八日在城北十餘里之某處相持、南岸日軍亦由相公莊南犯臨沂、三度兵臨城下、我生力軍已馳抵該區、前途轉佳、

◎漢口十八日路透社電、久在意料中之魯省東南日軍之攻勢今已開始、昨日深夜日軍猛攻臨沂華軍之陣地、刻仍在鏖戰中、華軍指揮已遣援軍馳往該區助戰、津浦鐵路前線今日戰事雖甚活動、但雙方地位無重大變動、嶧縣日軍曾猛力反攻、而爲華軍擊退、繼有敢死隊二百人以竹梯升登城垣、闖華軍因以在城內獲一立足地、但日軍架機關槍於屋頂、向華軍掃射、華軍又被迫退出、華軍曾向韓莊進攻、其結果現尚未悉、據此間所接非官方消息、華軍至少已克復韓莊之車站矣、

◎正陽關十八日電、明光原駐有日軍混合部隊千餘、十四日午後又由浦口開到日軍步砲兵四百餘人、機槍四十餘挺、山野砲十餘門、明光車站以西之貨房內、現存有日軍子彈兩堆、約二千箱、

我忠勇空軍 兩烈士殉國

吳候鈞李煜榮廣州受傷

◎廣州十八日電、十三日日機襲粵、爲我忠勇空軍擊落七架、但我飛行員吳候鈞李煜榮兩員因傷重殉國、余漢謀以兩烈士英勇殺敵、爲國捐軀、甚爲可惜、特由總部撥款萬元、撫卹烈士家屬及安葬費、

遼東軍事史上 空前大戰前奏

我大軍百萬調衛徐州南北

◎漢口十七日美聯社電、美聯社記者自中國高級軍事當局方面獲得消息、徐州方面不久將發生遠東軍事史上空前未有之大戰爭、華方現已派遣生力軍一百萬、前赴該處增防、據華方軍事長官言、據各方面之報告而觀、日方現圖在魯南方面集結五十萬之大軍、故山西豫北方面日軍已佔領之地方、現多放棄數百英哩之多、在津浦

南段

方面日軍亦將集結五十萬人、以收夾攻之效、華方軍事領袖多認日方決計縮短其在山西豫北之陣線、圖在徐州方面作一大規模之主力戰、予華方以致命的打擊、以期此後不再作零零散散之增援、華方對於日方此項軍事計劃、已有準備、因華方新近訓練就緒之新軍、武裝配備、皆極精良、最近增援津浦線之一部新軍、著有成效、可爲明證、華方聲稱、遣往津浦之生力軍中、有獷悍食蠍之廣西軍、及青海調來勇不畏死之回回軍、據

魯南

華軍領袖表示、津浦線此戰之結果、關係戰局前途極鉅、設日軍於徐州方面擊破華軍、則可長驅而進、華方甚難阻其進奪漢口、假使華軍能力阻其攻勢而擊潰之、則華軍亦能乘勝北逐、恢復津浦全線之區域、據華方消息、晉西晉南豫北之日軍、現正大部撤退中、道清路上之日軍、自華軍展開側擊戰爭後、已大部後撤、於日軍後撤時、復受華軍到處之襲擊、損失極大、平漢道清兩線交點處之新鄉日軍、已於昨晚準備開往山東、道清線終點之侵華日軍、已於上星期四撤退、襲擊開往山東方面日軍之華軍、奪獲坦克車三輛、鐵甲車三十輛、滿載軍火之軍用汽車多輛、華軍損失、計有軍官十名、士官二百名、又汾河流域以西與黃河以東間之日軍、於上星期中放棄防地開往山東者、已達十個防區、即被抽去者達三分之二、

◎徐州十九日電、頃據軍方確實探息、日援軍開魯南者、計有由滬陸續到青島之一零二加藤三郎一師團、由關外及平漢等方面調來一師團半以上、由國內抽調開往青島登陸約一師團半、總共四師團以上、但魯南山地天險、且我軍挾戰勝餘威、抗戰意志堅決、最近我大批生力軍亦在陸續增加、前線將士又均準備迎敵痛擊、預計在本月內日軍與我當有大規模決戰、前途慘烈情況、當更甚於台兒莊之役、如能再將日軍一鼓而擊破之、則華北日軍、必將整個崩潰也、

某總司令話東戰場

◎金華十八日電、記者赴前線進謁某總司令、叩以東戰場形勢及現狀、承談述甚詳、據稱、錢江以北日軍、因水土不服、時疫異常流行、死亡累累、毫無所措、復以櫻花開放、致出征日久、思鄉心切、戰鬪之意識幾已荒蕪、加以杭滬線一帶、我已佈置嚴密之游擊網、隨時予日軍以打擊與威脅、日軍疲於奔命、進退維谷、狼狽萬狀、故目前東戰場形勢、在我軍及我游擊部隊控制之下、日軍實無活動之能力、戰局之前途、殊堪樂觀、

◎漢口十八日路透社電、近傳日方調集新兵五十萬人、坦克車一千輛、飛機二百架、俾在魯省東南作大規模攻勢、以期擊破臨沂華軍陣線、繼續經台兒莊進窺徐州之說、此間軍界中人對之認爲不足輕信、總司令部情報處長徐培根聲稱、就目前所知、日方將沿平綏路在晉北綏西作戰之日兵一師團調至北平、後乘車經天津・濟南而至灘縣、換乘卡車運至臨沂、今已有三千日兵開臨沂前線、向華軍陣地進攻、但無進展、平漢線晉省與皖浙兩省之華軍、現仍不斷的攻擊日軍、加以援害、使日方不能抽調其軍隊、前來魯省舉行大規模之新攻勢、日方雖能從日本本部及滿洲遣調新兵、惟此種步驟、將使日本處於極大危險之境、華軍司令並不輕視魯省東南未來戰事之重要、亦已完成種種準備、以應付任何緊急局勢云、政治宣傳部長郭沫若聲稱、本週有最重要事件二、一爲人民政治會議之成立、俾民衆得參加行政、鞏固黨國、一爲滿蒙藏回維五族之合作、五族代表近在此間開會時、一致贊助抗日、並決定派員赴各陣地勞軍云、

松隱之戰

◎金華十八日電、十三日下午八時、我某部隊西襲松隱之日軍、斃日軍八十餘、日軍被迫投河者數十人、逃脫者寥寥無幾、同時我另某部隊向金山米市渡阻日軍援兵、擊沉日汽艇一隻、獲軍用品甚多、我亦傷亡兵士多名、

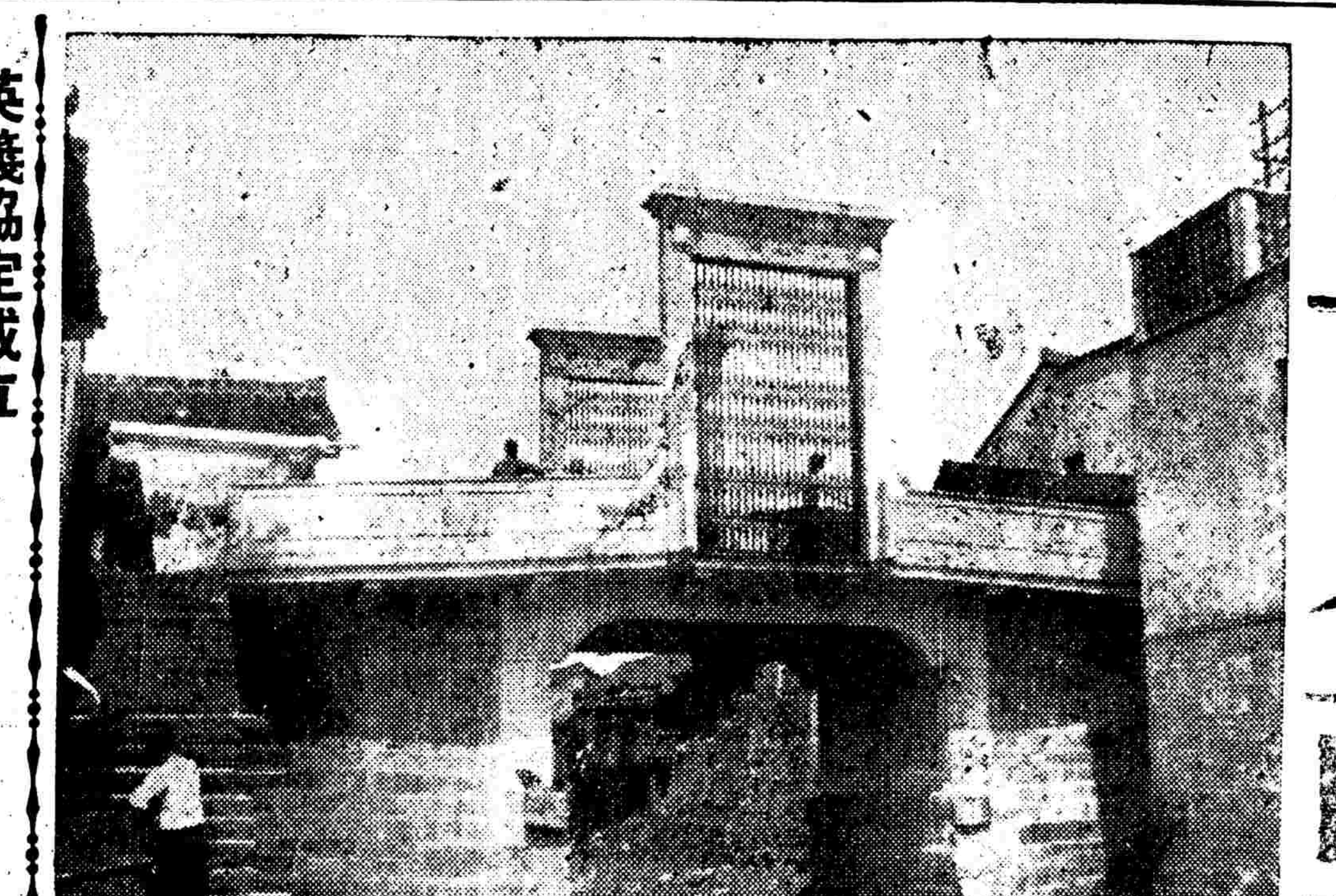

常州迎春橋

英義協定成立 日本頗多非難

◎東京十八日路透社電、日本重要各界對英義協定、頗多非難、似視義國已微背反共公約之意旨、惟大都注意於該協定是否爲英國遠東政策轉硬之預徵一點、路透訪員今日會詢問外務省發言人對該約之意見、發言人甚不願討論日本對該約之反動、讀賣新聞謂據外務省當局之意見、英義間爭端之根本要點、不能謂其已因該約明白銷除、外務省之言曰、該約之簽定、與遠東事件無直接影響、義國對日本之態度、將否有何更變、殊難逆料、今日之重大問題、爲英國對遠東之態度、無論如何、該約所及於日本之間接影響、實爲日本嚴重關切之事件、英國遠東政策之更變、似將牽動蘇聯之政策、故日本現正以極大之注意重視新發展云、報知新聞載稱、日本必須深切注視英義協定所發生之直接或間接影響、尤其因英國對遠東政策如有變動、蘇聯對外政策亦即將隨之變動也、日日新聞載稱、英法對義之親善、將因英義協定而受更有力之鼓勵、蓋英法兩國今皆以爲目下維持歐洲和平最佳之道、厥爲藉墨索里尼拉攏而與希特勒接近也、惟法國願否服從此項事變之邏輯、即與蘇聯解除聯盟、是實足令人懷疑耳、如英法兩國商請義國協同遏制德國之勢力、則恐歐洲大局將因以趨於嚴重云、

◎東京十八日同盟社電、日外務省當局對十六日簽字之英義協定、大體作如左之觀測、義阿戰爭以來、英義兩國間、暗雲低迷、十分險惡、義大利方面、現在不希望與英國無端構釁、而英國如與義爭、則更無益、故英方多多讓步、而此次新協定乃告成立、故兩國間之關係、暫時可明朗化、乃無可疑者、但英義兩國在實施國策上、橫亘於其間之根本的相剋、則僅憑該協定之成立、決不能謂爲已被拂去也、換言之、英義的根本的提攜、實未曾成就也、但今祇就遠東問題而論、則並不因該協定之簽字而發生任何直接影響、如謂義大利之對日態度、將發生何種變化、此全然不必過慮、問題全在英國之態度如何耳、但該協定所齎來之間接的影響、則爲日帝國所深切關心者、尤其英國遠東政策對蘇聯外交政策、亦將給予以敏感的影響、此乃可以想像者、在此意味上而言、歐洲外交今後之進展如何極堪注目

鄭州所見

市面安謐商店照常開門

◎鄭州十八日海通社電、海通社訪員艾格納、由漢口往前線視察戰況、已抵鄭州、將其沿途觀察之印象、作一報告、撮譯如左、記者由漢北上、初行之五百公里、所見者完全昇平之氣象、農耕於野、幼童嬉戲如常、火車距鄭州較近、則見大批難民、扶老携幼、頗露荒張之態、又見軍車多輛、知距離戰區不遠矣、城鄉居民均在從事防患於未然之工作、如繕修城垣、及修葺村中之防禦堡壘、或家中之牆壁短垣等、似知戰禍有隨時降臨之可能者、記者見各村毗連之處、多有掘壕溝深達二公尺以上者、顯係供給保安隊及前方撤退軍隊避難及抗敵之用、防空壕及避難室則在火車站之附近、多可見之、火車距鄭州愈近、所見操演之兵士及守護鐵路之兵卒愈多、但鄭州之市面仍安謐如常、商店照常開門、報紙照常刊行、昨夜忽有空襲警報、男女老少均迅速赴避難室潛伏、並無荒亂之態度、但日機並未蒞臨、昨日曾有十四輛運貨汽車、滿載擊落日機之殘骸、經過鄭州、華人見之、歡聲雷動、喜可知也、

父子醫院
專治 梅毒 白濁 下疳 橫痃 血淋 白帶 肺癆 疥癩
診例 門診六角 上午八時起 下午七時止 星期照常
(門診部)上海法租界霞飛路六十四號(電話)八二三五七
醫師 余霞 院長 孫玉成 醫師 張祖華
(備有清潔病房專收內外各科病症)
(住院地址)靜安寺路九百八十號(電話)二二四三八
本院X光檢查心肺每次一元

漢口第二夜空警

三度飛來遭我迎擊

倫敦方面重視廣州事件

◎漢口十八日路透社電、今日侵晨日機又於月光下襲擊漢口三次、每次皆爲重轟炸機三架、計三十小時內襲擊八次之多、今晨第一次、乃在午夜甫過、由皖省方面飛來、在漢口飛行場附近擲彈三四十枚、第二次在二時甫過、亦來自皖方、爲中國驅逐機所逐、未飛近飛行場、當越江退回時、在南湖商業飛行場附近擲彈十枚、第三次在三時甫過、來自長江下游、遇中國驅逐機、即折回、而未擲彈、

◎漢口十七日電、十七日晚、日機四批乘月夜向我輪襲、第一批六架、於七時餘由皖侵入、第二批三架、亦由皖境迂廻鄂東北後折向武漢飛行、於十二時餘進入市區上空、因我照測部隊集中照射、空軍奮勇堵擊、日機不敢戀戰、倉皇投彈三四十枚逸去、第三批日機三架、由皖經鄂南來犯、於十八日晨一時許侵入市空、我空軍凌空、日機未及投彈、膽怯而逃、未幾於二時許復來、亦爲我空軍逐去、

廣州

◎廣州十八日電、日機二十三架今日上午三批襲粵漢路、在琶江英德連江品橋石河頭河口各地共投彈二十餘枚、我略有損失、

◎廣州十七日電、交通界息、日機二架、今上午飛三灶島南北水投彈十餘枚、內三枚係照明彈、似圖窺伺我島內壯丁隊駐所、旋並用機鎗向下猛射、死傷島民十餘名、日機退囘後、四散休息、復於一時零五分、又飛過大小淋島騷擾、投輕量炸彈及照明彈十餘枚、毀農舍六七所、至一時四十分始逃去、又今日下午一時四十分、荷包島附近之角咀洋面、忽駛到日驅逐艦一艘、開探照燈向岸上照射、旋即駛近荷包島南部、發砲向岸上轟擊、一連十餘發、至二時許始停、日艦今晨仍寄泊角咀約八百米突洋面、但現未見有若何行動、

香港

十八日美聯社電、據今日此間中國報紙載稱、昨日日機輪流轟炸廣州、向學校五所及居民擁擠之區域投彈、並低飛以機鎗掃射街市、死傷確數未詳、唯據華報稱、此次空襲之犧牲者數百人、其中多係學生、據聞此爲中日戰事發生後、廣州所受最慘之空襲、星期六深夜日機六架尋覓漢口機場四小時、卒被華軍驅逐機驅退、厦門及福州亦曾遭受空襲、唯損失極微、死傷亦少、據香港電訊報之澳門通訊記者報稱、日機飛襲廣東南部沿岸一帶多次、死傷頗重、據聞中國海關汽艇「唐家灣」號、被日機炸沉、

漢口西郊 爆炸三次

◎漢口十八日路透社電、漢口西郊中山公園附近某工廠今日午後發生爆炸三次、原因未詳、漢口先聞爆炸、聲繼見火光、濃煙上冲、該廠附近之工人草屋、亦多被焚、約經兩小時後、火勢始熄、

正確的決定

有一個人他有此錢，他想怎樣來支配這些錢的用途。
他先想拿這些錢去縫幾件漂亮的衣服來穿，但是他轉念想：衣服不過是表面上的裝飾，祇講修飾着表面，那還是免不了「金玉其外，敗絮其中。」之譏！
他又想拿這些錢去大吃大玩，但是他又想：那是不對的，那徒然會使身體更陷入墮落的結果！
隨後他再想：還是拿這些錢去買些滋補品來調服，使自己的體魄趨於壯健；經他再一考慮，覺得這實在是正確的決定，於是他便去購買了五洲藥房的「五洲乳白魚肝油」。
（附註）「五洲乳白魚肝油」及「地球牌麥精魚肝油」，兩種都是營養豐富，效力正確，最合人們日常服用。

康福多
純淨及含幾怪
四大功效 美味滋補 祛痰療咳 防治肺癆 穩妥戒烟

藥房均售

松江韓鳳九到滬
暫寓北河南路四十六號（即天后宮橋北堍雷允上隔壁張仲清牙醫局三樓）

防疫運動

四馬路 中西大藥房 總店
大廉價 大贈品
買一送一貨 功德水 靈寶丹 樟腦白蘭地 九星避疫藥水 仙女香粉 紅神丹
中西時疫水 藥製白蘭地 殺菌消毒癩沙淨 護士牌避疫臭水 殺滅蚊蚋飛勿動
避疫 美麗牙膏 每支二角半
金嗓子 保喉福美片
電話購貨 94020 96759 並可播音

張伯倫擬與德國談判
英閣員多數反對
認為決難獲得結果
反致破壞英義協定而另有企圖

◎倫敦十八日哈瓦斯社電、消息靈通人士頃宣稱、張伯倫首相現擬在一個月之內與德國政府開始談判、惟內閣中多數閣員、則[illegible]、以為英德兩國談判、[illegible]、縱使不能成立協定、亦可使英德兩國關係因之而緩和、此在其他一部分閣員、則以為與德國進行談判、決難獲得結果、[illegible]使德國向英國提議開始談判、[illegible]亦足以使[illegible]有所讓步、[illegible]並在中歐及東歐方面復有所行動、

對德態度 意見參差

[illegible]問題、一部份人士主張英法兩國締結之一種新安全[illegible]、其目的但仍當使德國參加、[illegible]加入、但其他一部份人士則[illegible]、目前應[illegible]、而進行外交活動、[illegible]將來事實[illegible]在中歐洲之行動、[illegible]併奧國為限時、方可[illegible]國參加其間、內閣閣員對於德國[illegible]提議開始談判一節、意見不同、

將視法國意見而定

消息靈通人士又以為此項問題、大約將俟本月杪法國總理達拉第與外長龐萊來此間時、向之提出、究竟英國將向德國提議開始談判與否、當視法國之意見如何以決定之、此外並聞張伯倫首相與哈里法克斯外相、除向法國[illegible]締定相類似之協定以外、並欲推動法國與義國成立[illegible]、並曾設法勸令法國與西班牙國民軍政府互相接觸、以使英國[illegible]西班牙國民軍政府「中立化」、[illegible]也、

增強法波同盟關係

木事雖是、英國政府除希望英法義三國[illegible]之外、並欲使法國與波蘭[illegible]之同盟關係、加以增強、俾法波同盟之重要性、得以超過法俄互助公約、此外、波蘭外長柏克日前赴羅馬聘問義國外長齊亞諾一事、此間政界人士、極為重視、以為波蘭與義國、一在巴爾幹半島、一在中歐洲、均為抵抗德國勢力進展之據點、今柏克與齊亞諾兩人會晤之後、自是使波蘭與義國關係愈見密切、此層實足以重視、抑最近中歐各國傳來消息、均稱各該國政府認為英義協定之告成、法義兩國正[illegible]

英義協定 各方面反應
國聯方面滿意

◎日內瓦十八日美聯社電、國聯方面對於英義協定之消息、表示頗感滿意、[illegible]大利過去對其所發之條約[illegible]、[illegible]

承認義國併阿問題
將為英法談話之一端
達拉第龐萊接受英邀請定期赴倫敦

◎巴黎十八日路透社電、據官場消息、法總理達拉第與外長龐萊、定四月二十八日起程赴倫敦、此乃昨日駐法英大使代表英相張伯倫外相哈里法克斯邀請法總理等往倫敦[illegible]之結果、聞雙方所將討論者、包括承認義國合併阿比西尼亞及英王與后[illegible]等事在內、

◎巴黎十七日哈瓦斯社電、外交部發表公報稱、「英國首相張伯倫與外相哈里法克斯、邀請法國總理達拉第、外長龐萊、於本月二十八日前往倫敦、進行談話、龐萊外長頃已通知英國大使費潑斯爵士、接受此項邀請」云、

英自由黨青年團
謂英義協定 無異出賣阿比西尼亞 援助屠殺西班牙人民

◎倫敦十八日哈瓦斯社電、自由黨全國青年團、頃於本日舉行常年大會、當經通過決議案、對於英義兩國協定加以譴責、內稱「本大會熱烈期望吾國與其他各國、不問其政制若何、一律以和平安全合作為立場、以保持友好之關係、至若英義協定、乃係出賣阿比西尼亞、並援助對於西班牙人民之殘暴屠殺行為、對於和平、既無絲毫裨益、而於英國威信、則大有損害、故當加以譴責」云、

英獨立工黨決議
組織勞工陣線

◎英國萊斯德城十八日哈瓦斯社電、英國「合作社黨」通過決議案、主張英國應組織人民陣線之後、獨立工黨頃於本日在此間舉行年會、當將該黨全國執行委員會關於「人民陣線策略」所提出之決議案、大多數予以通過、此項決議案、主張勞工運動各團體、應將各項互相同意之直接要求為根據、草擬共同政綱、組織勞工陣線、此外、並以一五五票對四九票通過附加條款、贊成獨立工黨與工黨合作、內稱「本議會鑒於戰爭危機之迫切、英國國民政府外交政策之危機與法西斯主義之威脅、並為發展經濟局勢起見、特訓令本黨全國執行委員會、與工黨執行委員會進行磋商、藉使兩黨採取最大可能之共同行動、並授權本黨全國執行委員會與工黨執行委員會[illegible]關於[illegible]之各問題、[illegible]宜在內」云、此外、消息靈通人士宣稱、獨立工黨對於併入工黨一層、並未考慮及之、

捷京報紙稱
奧恐怖潮增長

◎捷京十七日快訊社電、此間報紙所載消息、奧國之恐怖潮、現正在逐漸增長中、在所謂公民投票之舊劇後、德國之秘密警察、對於維也納警察、即大事肅清、數千政治方面不可靠之警察、悉被解職或拘禁、送往集中營地、

英合作社黨主張
樹立人民陣線
認為現政府所行政策 足助長獨裁國之侵略

◎英國勃萊頓城十八日哈瓦斯社電、英國「合作社黨」、乃係工商業各合作社代表所組成、頃於昨日晚間在本城舉行非公開會議、當即通過決議案、主張英國亦應樹立人民陣線、其言有曰、「本會議茲對於組織「聯立和平同盟會」一項建議、加以考慮、認為國際時局嚴重若此、頗有促成世界大戰之虞、即英國現政府所行政策、實亦足以助長獨裁國之侵略、用特要求工黨與本黨討論樹立同盟之可能、俾克推翻現政府」云、上項決議案、當俟下月[illegible]舉行大會時、提付討論、此際並不發生效力、

英報評論英義協定之前途
非俟法義簽訂協定
英義協定不能謂告成

◎倫敦十八日海通社電、本日英國報紙、仍多討論英義協定之文字、但多側重於法義協定及西歐協定之可能性、撰者多認為非俟法義簽訂協定、英義協定不能謂為大功告成、蓋以英義兩國關於地中海之協定、非有法國參加、不能發生完全之效用也、每日快郵報[illegible]進一步日、[illegible]應由法國毅然肩承之、[illegible]來發動西歐協定之重任、[illegible]非英國之責任云、[illegible]晤士報[illegible]對於英義協定之內容、曾詳加評論、對於英義兩國停止無聊之廣播宣傳戰、認為重要、予以特殊之注意、對於義大利裁減利比亞境內之意兵、亦予注意、至於新約須俟西班牙境內義籍志願兵撤退後始能生效一點、及英國承認義大利兼併阿比西尼亞當然重要、但義大利保證不在西班牙境內尋求政治的或經濟的利益一點、自亦不容忽視也、

柏林輿論

◎柏林十八日海通社電、此間各報、對於英義協定之簽字、一致[illegible]、[illegible]尤其以一方[illegible]

相反言論

◎柏林十八日美聯社電、此間政界今日表示、英義協定[illegible]、[illegible]不能[illegible]、[illegible]

「欲以英國為歐洲海上霸主、法國為陸上霸主之企圖、已成過去思想」云、

代表也、「德意志總匯報」宣稱、「張伯倫首相在[illegible]柱石、二方為民主國家之[illegible]新歐洲政策中之重要、乃因其能擴及反對歐洲「新秩序」之危險」、並力言[illegible]

美海軍演習
將近結束

◎火奴魯魯十七日美聯社電、美國太平洋艦隊之半數、本定於今日午夜出發、作本年度海軍演習之結束、[illegible]、但據戰術預期、[illegible]航空[illegible]、[illegible]

英國防部長宣佈
購置大批軍火
工黨議員質問指斥軍備
係屬純法西斯主義性質

◎倫敦十八日美聯社電、英國國防部長殷斯基浦頃宣佈購買大批軍火、共計五千萬金鎊、并予五十萬工人以相當工作、工黨議員當時宣稱、英政府之購置軍備、性質[illegible]、係屬純法西斯[illegible]、[illegible]國防部長未宣佈詳細計劃前、已[illegible]、[illegible]軍火之製造、須由民營工業辦理、又依照政府之建議、英國內已添設工廠多所、[illegible]其他有經驗之技能、[illegible]八百五十萬鎊將用予防空措施云、

巴黎反應

◎巴黎十八日海通社電、英義協定簽字後、此間昨日各報、均主張法政府應即與義國開始談判、「小日報」[illegible]、表示態度、[illegible]、英義協定之簽字、[illegible]

巴黎各業工潮
籲請工友復工

◎巴黎十七日哈瓦斯社電、關於巴黎區治金業工潮、勞資雙方成立協定之後、該業工會、頃於本日發表「告工友書」、內容乃籲請該業各工友、遵守政府決定、與勞資雙方協定、而於十九日起復工、

西國民軍宣稱
通海走廊放廣
政府軍稱已收復呂尼卡洛

◎薩拉哥薩十八日路透社電、國民軍由維那羅士進至托托薩、佔據托托薩南七哩之陣地數處、故國民軍所佔通海之走廊、今日又放廣矣、

◎布爾哥斯十八日路透社電、國民軍伐里諾將軍所指揮之縱隊、已佔領厄波羅河某塔巴巴拉與安波斯太兩地、至是扼守托之薩[illegible]之政府軍、祇有一路可通厄波羅河、即托之薩橋是也、至於在南岸安波斯太與北岸[illegible]間之厄波羅河境內政府軍、現已被包圍、

◎巴塞羅納十八日路透社電、據此間發表之公報稱、國民軍圖將在地中海附近所佔分隔政府轄境之地段向南展廣、已為政府軍擊敗、位於內地距勒利達界東北二十五哩之加勝拉附近之國民軍、已全遭擊退過西格里河、

◎西班牙國薩拉哥薩城十七日哈瓦斯社電、國民軍、頃於本日繼續向法國與西班牙邊境比利尼斯山一帶推進、惟國民軍當局對於行軍詳情、不願有所宣佈、至地中海前線、國民軍本日晨間、自維拉洛斯港向多托薩城方面大舉進攻之後、其先頭部隊已於午後抵達[illegible]河口、並[illegible]、目下國民軍在地中海沿岸之陣線、共分南北兩線、南線自卡里港南面十餘公里處起、經蒂里格而達本里卡洛南面約五公里處、北線則自維拉洛斯港北面約十二公里處起、經[illegible]、並在[illegible]港與多托薩城間、越過[illegible]河、[illegible]而達貝尼索萊與貝尼沙萊特二地、

瑪德里

十八日路透社電、聞西班牙政府軍已擊敗進攻較美瓜山脛之國民軍、按該山脛有大路通至法國邊界、惟據布爾哥斯將軍宣稱、國民軍已在伐爾臺倫佔據重要陣地、則以國民軍已進抵[illegible]陣地、

◎巴黎十八日路透社電、西班牙政府宣稱、政府軍已將國民軍由海濱逐退、並迫令退出貝尼卡洛、而將[illegible]、國民軍[illegible]、[illegible]

結束內戰

西班牙　長台十七日美[illegible]、[illegible]

上海郵寄香港之
空中毒計
港郵包中二次炸彈爆炸
幸無我國要人

◎香港十八日路透社電、今晨九時此間郵政總局復有炸彈爆炸、計十五小時中前後發生爆炸兩次、今晨之案、與昨夜同、亦係由吉尼迪拉號輪船自滬運來之郵袋中爆炸、據調查證明、兩案皆因郵袋中置有炸彈所致、查兩郵袋皆擬由飛機運往重慶漢口者、故此間華人各界盛傳其蓄謀乃在炸毀乘運輸郵袋飛機之中國要員若干人、行將飛漢之宋子文、亦居其一也、大眾並猜測此項炸彈、原擬使之在裝入飛機已離地後爆炸、幸爆炸較早、故未釀禍、然其計[illegible]此等炸彈在空中發生爆炸之計劃也、聞華人方面盛傳、為揮使之在空中爆炸者、因最近每日均有多數中國官員、搭乘飛機來往於香港、漢口及重慶間也、此次幸因被發覺、宋子文遂暫停飛[illegible]、

◎香港十八日美聯社電、今日此間郵政總局「密封包」一百七十袋中、復有二次神秘爆炸發生、昨日第一次爆炸發生之時、初疑為照相影材料之自燃、唯今晨爆炸、證明或係有意置炸藥於郵件中者、此次爆炸、略有損傷、並因之起火、此間郵局及警察當局對於此事、已立予徹查、據聞此等爆炸物件中者、乃附寄至漢口之航空郵件中者、此等爆炸物、係貯諸自上海運至香港之「藥瓶」、間者、唯上海寄發人之姓氏則未知之、據此[illegible]

華盛頓·紐約評論
魯南我軍勝利
及今後戰局之推移

◎華盛頓十七日美聯社電、據此間華盛頓郵報社論稱、魯南華軍之勝利、已使日軍常勝之神話、為之粉碎、[illegible]、日本之戰費及軍火逐漸[illegible]、則日本將難以維持[illegible]、

川沙祝家橋
相持不下

原駐浦東川沙祝家橋之游擊隊、與國民軍五十五師六十三師獨立旅[illegible]一部份、合併共有三千人、分成三隊、近因日軍開入川沙三縣後、對該項隊伍擬繳械收編、其中一隊已有七十七人被解除武裝後、運至爛泥渡[illegible]、其餘二隊[illegible]、[illegible]有斷不利、故[illegible]、前日又在[illegible]與日軍衝突、雙方各有死傷、現尚相持不下云、

晉南戰訊

◎西安十八日電、軍息、㈠日軍一零八師團分兩路北犯、一經翼城西營、均於十二日到達武鄉、猶仍與我某軍激戰、㈡由沙縣北犯日軍千五百餘名、十一日午進至[illegible]、與我騎兵某團對戰中、㈢侵入安澤日軍千餘名、八日晨佔沁源、經某師及某隊各一部分頭截擊、日軍傷亡甚重、我略有傷亡、㈣由昔陽經和順南下日軍、約三千名、分兩路、一路千餘名、刻在松煙鎮被某某兩部圍攻中、我某團長受傷、一路沿和遼公路、十一日晚進佔遼縣、㈤日軍二十師團一部約三四千名、由立縣經子洪口與某某兩師在盤蛇對峙中、㈥我游擊隊八日一度攻入趙城、破壞鐵路電線、斃日軍三十餘名、馬三匹、我陣亡班長一名、㈦某軍某師一部十一日進佔鄉寧後、圖受預佔城內日軍與鄉寧合力向我攻擊、我與日軍傷亡均重、現仍對峙中、

京蕪線上
攻當塗城

◎南昌十八日電、京蕪線之當塗地方、游擊司令某氏、十六日晚率地方民眾三千餘人、攻襲當塗縣城東門、斃日軍警戒兵十二名、炸毀汽油庫一處、旋在攻襲日軍兵營時、與日軍肉搏良久、拂曉始凱旋而返、是役我傷亡兵士數人、

江南鐵路
迫近宣城

◎漢口十七日快訊社電、據華方報告稱、華軍在江南鐵路方面之攻擊、頗為得手、進襲宣城之華軍、十六日進抵距城約五華里之三里橋(譯音)後、繼續向前推進、當與日軍發生接觸、激戰頗烈、十六日晚仍在激戰中、

英大使
定期離漢

◎漢口十八日路透社電、英大使卡爾爵士、現定離漢之日期、雖未確定、但已佈置於本月二十四日乘車[illegible]、其夫人原擬同乘車南下、而往[illegible]之游覽、今已作罷、將隨爵士赴廣州而返滬、

開灤工潮
發生枝節

◎天津十七日快訊社電、開灤礦區工潮、原定日內解決、現因職工[illegible]、該礦區之[illegible]及好水[illegible]、發生枝節[illegible]、

國聯實行考慮併阿問題
我國態度如何
大公報主張拒認義併阿

◎漢口十八日路透社電、大公報今晨社論稱、中國在此次國聯行政院會議中、首當聲明其贊助國聯、反對侵略行為、次當拒絕承認義國併吞阿比西尼亞、英國今擬建議國聯重行考慮國聯於阿比西尼亞之決議案、俾國聯會員國有單獨行動之自由、而推翻國聯往日關於阿比西尼亞之決議案、英國昔主對義實施制裁最力、今初建議承認義國之侵略結果、此實使國聯受一重大打擊、中國今方作爭生存之戰爭、[illegible]、日本不能[illegible]、[illegible]、吾人必須向英國聲明、中國人民[illegible]、吾人不能[illegible]、[illegible]略者[illegible]之立場、吾人不[illegible]、[illegible]其結果、必須為國聯[illegible]之基本原則云、

◎巴黎十八日哈瓦斯社電、「事業報」頃發表社論云、「英義兩國協定既立之後、各該國互相關係較為密切、[illegible]、[illegible]」云、

◎紐約十七日快訊社電、據一泰晤士報某軍事觀察員報告稱、研究日下中日戰事之美國高級陸軍官員、業已深信中國軍隊[illegible]、[illegible]

雪齋書畫碑帖古器物展覽　十四日起二十日止　本會陳列歷代書畫碑帖銅器漢玉竹木雕刻田黃雞血等古物都千餘件均經除杭褚德彝褚禮堂先生審定甄選精品公諸同好　名目繁多逐日更換　歡迎各界參觀不售門券　地址新波同鄉會四樓

龐虛齋為雪齋樓藏古物展覽啓事

八仙橋主昌泰香燭店 兩主婦爭權涉訟開審

黃華彩妻被控侵佔罪 黃醋家琢要求盤價之半數

住居法租界貝勒路永裕里八號婦人黃醋家琢，四十一歲，近延邁美學律師具狀第二特院，以刑事自訴黃華彩妻侵佔罪等情，其起訴意旨，略謂自訴人前與先夫黃恂華共同創辦法租界八仙橋壬昌泰香燭店，其所有資本，大部份由自訴人籌措得來，親戚咸知，

夫故自後 自訴人即賴以生活，詎被告一度涉訟，[illegible]經親友等調解，暫將壬昌泰歸被告管理，不料最近被告擅將該店址出讓與[illegible]協大祥綢布莊，得價一萬四千元，向論不理，應請庭上依照刑法第三三五條之規定，論被告侵佔之罪，並判令被告交出盤讓價款之半數七千元，交與自訴人云云，經法院准詞，於昨日傳訊，自訴人黃醋家琢稱，婦人於

民國七年 間嫁與黃恂華為室，嫁時實不知黃另有華氏妻室，於民國十五年間，由婦人設法籌得巨款，與丈夫共同創辦壬昌泰香燭店，共計資本一萬六千元，丈夫於廿三年三月間去世後，被告即登報否認婦人是黃之正妻，以致婦人亦具狀第一特院[illegible]，後

經親友解 該店暫歸華氏管理，每月貼給婦人生活費一百四十元，乃最近竟將該店址出讓，得價侵佔等語，訊之黃華彩妻供年四十九歲，住居吳淞路虹廟隔壁壬昌泰香燭店，婦人於十六歲時嫁與黃恂華為妻，我夫於民國十二年間，開設虹廟隔壁壬昌泰香燭店（按該店向係婦人之父親所設牌號為華榮昌後改壬昌泰）、

歷經十五年餘 [illegible]在八仙橋設立分號，完全是丈夫獨資開設，原告實係丈夫之妾，[illegible]涉訟後，由親戚調解令婦人按月貼伊生活費一百四十元，實有其事，後因八仙橋分店虧蝕，故此閉歇，並未出讓與協大祥，請求明察，黃推事諭被告交保，候調查再核，定期傳訊再核外，

小妹因夫戀愛被救 主婦人到案受質

[illegible] 控夫 妨害家庭案候判

住居滬西曹家渡比肥路平民[illegible]八號之本地人顧秋生，廿四歲，延周永定律師代表具狀第二特院，刑事自訴住居同路五號[illegible]及住居華成路錦洲里第四五八號內婦人金三妹[illegible]妨害家庭[illegible]情，略謂自訴人之妻艾小妹，今年廿歲，於上月廿八日上午五時許失蹤，旋於本月二日發得艾小妹寄來一函，內云[illegible]現已遭大鞠被控，隨後被告孔氏所拐出，受盡痛苦，求速設法救援，自訴人據函後，前往孔氏交涉，

否認不諱 所有艾小妹其人，現在金三妹家，並一味凶橫，故此來案控訴云云，業經法院准詞，於昨日傳訊，自訴人陳述案情，訊之孔氏供稱，實係艾小妹前來我家來訴，二時被丈夫[illegible]

不敢歸 [illegible]劫之金三妹稱，艾小妹出孔押[illegible]，現今在家，因之艾小妹供稱，因遭丈夫凌虐，故出外短備，並未致函丈夫，況婦人與顧並非正式夫妻，

婦人跳井

昨日下午三時許，大東路[illegible]二百三十六號屋中有一[illegible]婦人，因與其夫口角，跳向井中自殺，雖人救起，但已身死，

時款不及解銀行 鉅盜搶煤號

劫去一千餘元 麥根路同和裕記

麥根路二百八十號房屋，面西坐東，內進及後面廳堂，前由南潯人[illegible]，遷往蘇州河畔，騰一天然之堆貨場，多人合股開設同和裕記煤號，專營各種煤炭，平日營業甚發達，平日進貨均用駁船從蘇州河駛來，其北鄰為人力車夫西區五助會，昨晚六時四十五分，突有盜匪八名，[illegible]穿西裝，二穿長衫，各持手槍等，[illegible]分別[illegible]，另二盜在門首把風，一面逼令經理王士元交出財物，該號連日收得粮洋及市洋達八百八十五元，又四十五元，又鈔洋一百七十七角，為之款，必於翌日解存銀行，但自本月十五日起，適逢銀行循例休業四天，須今日開業，該號於[illegible]搜出櫃及銀箱之上，[illegible]鉅匪[illegible]，當即[illegible]前往[illegible]，並電知手印，以便追緝逸盜，

太原輪上搜出煙土四千兩

英商太古輪船公司太原輪，前日由港汕廈抵滬，停泊法租界[illegible]，內，[illegible]查出夾帶之貨主，以便究辦云，

頗有力傷 雙手皮綁

昨日傍晚六時許，[illegible]東路[illegible]七號碼頭浦江中，發現男屍一具，穿黑布夾襖夾褲，年約三十左右，[illegible]有刃傷[illegible]一處，兩手用繩反綁，似係被人謀斃後，拋於浦江中者，當經巡捕查見，報告捕房，將屍撈起，車送驗屍所，候法院檢驗，

南市·虹口 一日四處火燒

昨晨三時四十分，南市大南門同仁街七百〇三號沿街市房突然起火，延燒七百〇一、六百九十九兩號，至四時半自熄，又於晨五時半，斜橋以南斜徐路二百九十弄十號半房起火，[illegible]，燒至七時熄滅，共計焚燬平房十一間，[illegible]起火原因未明，

十七日正午，北四川路東寶興路附近某建築工作場起火，焚燬草屋二間，原因未詳，又於下午二時，該處附近福德里十九號又起火延燒，日陸戰隊消防隊出動救火，歷二小時後始熄，

白濁丸冒牌 趙南石受懲

中醫浦東人趙南石，為淋科專家，後發明所謂天然[illegible]

「不願見愛人與第三者再談戀愛」 王大姐妬恨求一死

寄寓小房子中抽鴉片 吞鴉片經發覺

[illegible]某婦人王大姐，年三十二，與同鄉王卿義姘，同居於南成都路修德里六十二號，恩愛異常，詎其自[illegible]，最近一星期內，王卿義忽行蹤詭秘，恒連夜不歸，王大姐向之詰詢，[illegible]，卿義[illegible]，[illegible]

浦東亦見慘死

[illegible]

青浦横溝鄉 大封盜匪洗劫

各村莊損失甚巨 綁去鄉民多人

[illegible]前晚十一時許，青浦縣屬青横溝鄉一帶，突來大股盜匪約四五十人，皆執有步槍、手槍、刀棍等，挨戶洗劫，鄉民[illegible]，城內日兵均在城牆放鎗示威，一時秩序大亂，[illegible]黎明時，始揚長而去，綁去王姓鄉民等多人云，

鄉民被殺

誤入禁戒線

[illegible]

甬·波 兩户道劫

寧波路宇號王廠

[illegible]

華東股東會議 報告清算結束

華東銀行於前日下午三時召集臨時股東會議，報告[illegible]

難民續有增至六七萬

[illegible]

荷國續有捐款匯來

荷蘭僑會收到捐款購運藥品

[illegible]

籌募助賑

江蘇救濟會[illegible]座談會決議

[illegible]

台州輪明日開
客輪亦已裝貨

各作家書畫助賑會

[illegible]

大衆科學月刊出版訊

[illegible]

偉宮舞廳行將開幕

[illegible]

上海芳報籌備近訊

[illegible]

韋廉士醫生紅色補丸
[illegible]
國民政府衛生署許可證藥字第六二三五號

海力活 標準魚肝油精 [illegible]
液珠 總經理 上海集成大藥房

安那蘇痔瘡藥塞
奏效神速
治痔妙藥 寰宇醫師所稱
新痔老痔 用之均可奏效
德國戈德克大藥廠精製 藥房均售

解毒精
主治 [illegible]
每瓶一元二角 各埠藥房均有出售
上海西新橋北首 濟華堂藥房發行

鄭福蘭珍珠八寶眼藥
[illegible]

雪懷照相
春到人間
又是各界拍照最佳時光！
如春光之明媚 似春花之美麗
四寸藝術照相一元四張
加贈十寸華貴放大一張
六寸藝術照相元半三張
加贈十二寸放大照一張
雪懷快照 又快又廉
新新公司後面

南京
今天獻映 二時半 五時半 九時

珍妮麥唐納
亞倫瓊斯·麥唐納合演偉大歌劇
J. MACDONALD IN "THE FIREFLY"
戰地笙歌
瓊克勞馥 芙蓉春暖

麗都
今天獻映 日戲二時半 五時半 夜戲九時
神童 寶貝 白玲
MAKE A WISH
春風如意
下期貢獻 烈士忠魂

大上海
今天獻映 二時半 五時半 九時
愛麗絲費頌衛歌舞鉅製

玉堂花媚
動感！迷濛！刺激！幻奇！旖旎！
不日獻映無量恐怖片王
活殭屍 羅伽茜成名作 屍變

大光明
今天有三場 二時半 五時半 九時
奧麗薇哈佛蘭

全部復攝五彩
遍地黃金
明天起映 亨弗萊鮑嘉主演
莽漢癡婆

國泰
今天獻映 三時 五時半 九時
美國影刊給予四A評價
卡洛朗白
麥克茂萊 約翰巴里摩亞

謊婦人
下期開映 注意日期
威廉鮑惠爾 安娜蓓拉
小姐與二爺

金城
今天日夜三場開映 二時半 五時半 九時
中國戲劇史上空前大傑作
舞台上經久演爲人之落淚 銀幕上今日見相加倍感動人！
陳燕燕 談瑛 梅熹 王引 洪警鈴 周文珠 主演
雷雨
新華影業公司又一巨片
張善琨監製 方沛霖編導
天天客滿人人稱讚盛況
座價：三角三分 四角四分 五角半 八角半

新光
寧波路西藏路口 電話九四五九〇
時間 二時半 五時半 九時 四角 六角 八角
藝華公司新獻 中國電影文藝嚆矢
初戀
是畫意詩思交織而成的妙品
是純情摯愛凝練而成的傑作
編導：劉呐鷗 主演：張翠紅 李紅 徐蘇靈 關宏達
村女多情·魂銷月夜·造物善妙·腸斷天涯
連日全市男女青年一致出動擁護

光陸
最後四場 日場二時半五時半 夜場九時
本片有萬意幕幕皆趣 全部五彩
首創米老鼠短片大王
米老鼠大會
以前看過的人人滿意
明日起映 鑄情

平等閣筆記
每冊大洋八角毛邊紙大洋一元 有正書局

平分春色之世界泅泳紀錄

（健美）

證以國際業餘泅泳之世界紀錄，覺自一九三七年以至一九三八年，美人魚之特號及水箭之榮銜，似祇能由歐洲西隅之荷蘭，丹麥二邦，相與平分春色。世人見獵心善，進而深察荷蘭，丹麥女選手屢戰屢捷之原因，乃知二邦皆偏小，國中設備精而建置宏美之泅泳廳，未見其多，其女性之所以著奇蹟而享大名，當須彙備下述之兩要件：一得力於以授課爲職業之泅泳教授，二則兼藉適應泅泳之體操，鍛鍊身體，俾臻堅强，他地之人所弗知也。二邦居近海洋，國人自幼識水性而擅泅泳。其習之也甚早，習之之道，應視納款之不同而分爲兩類：第一類普通練習，祇宜付「入會費」，領取會證，入會爲會員。其第二類之特別加課，則在既爲會員而後，頗受練習課，倘感有所未能，不得不私自付費以資深造。故此二邦有志於泅泳之後起彥才，苟求優勝，付價殊昂，泅泳教授之爲業，所獲非鮮，名師輩出，盛極一時，不足異也，其最堪稱異，或將令人百思不得其故者，爲名師之不出於男性而偏屬女性，甚至男子之於此道求上進，亦不能不惟女性是聽，至若世界泅泳女魁傑荷蘭人和登 den Ouden，因就學於同國女名師棕夫人 Mevrouw Brown 而所向披靡，泅泳科世界冠軍丹麥國手黛偉格 Bagnhild Hveger，因受教於同國女名師寶爾鹽生 Ingedorg Poul-Petersen 夫人而後家居上，其事彰明卓著，自更舉世人所共見共聞，而深足爲運動學教育史據然生色矣。

次言荷蘭丹麥間人才消長之過程。最先截至一九三六年年底爲止，國際業餘泅泳協會所承認之世界紀錄，屬乎女性之廿六道，猶以荷蘭占其半數。彼時荷蘭之於丹麥，曾占十三對三之絕對優勢，（參看上年三月十四日本報海外通信大海龍宮點將錄。）嗣以丹麥國手赫偉格，崭然露頭角，一身兼圖，獨絕冠時，一九三七年之一年間，丹麥女子紀錄之優且多，高出荷蘭之上。彼時女子世界紀錄，其爲荷蘭所保有者凡九道。而其屬於丹麥者，忽驟增至十三道。自丹麥言，可稱極盛，最近一九三八年，荷之對丹，又取攻勢，本年二月荷蘭女子菲愛能 van Feggelen 所造四百公尺仰泳新紀錄，計時五分四十一又十分之四秒，乃取舉世莫與抗衡之丹麥國手獨絕之長，加以反攻，肆其鋒決，丹荷間之紀錄，遂一變爲十二對十之比。其第二事。深令丹麥國手私感不快者，則爲新紀錄證件忽爾失效之糾紛，先是荷蘭女子尼達聖夫 Nidasenff，曾於一九三六年十月，新造一百五十碼仰泳之記錄，計時一分四十五又十分之四秒，偶爾遺失，祇以應有證件，迄未領到正式核定書，而上年丹麥國手預賽於倫敦，所成一百五十碼仰泳紀錄，需時一分四十九又十分之八秒者，反以獲受正式核定書之故，而作正式記錄論，最近荷方遺失證件之案，忽因證件之發見，即據國際泅泳協會荷蘭分會之聲明，加以改正，致彼丹麥國手速度較低之記錄，遽歸失效，此時倘有特權，取得正式核定書者，乃爲荷蘭女子，而非丹麥女子，丹荷間之記錄，更一變爲十一對十一之相剋平。或爾此後荷於此道，如務專精，仍可反攻而再居丹麥之上，丹荷間互爲消長之巾幗偉烈，浩浩洋洋，洵足以令揚秀瓊一流水上英雄，聞風而興起焉。

遊園小品

（阿凡）

聽說外灘公園開放了，走到那邊，果然大門開啓，忘記帶來派司，犧牲兩毫法幣，從鐵門而入，問問守門巡捕，這幾天遊客有多少。答曰：「很少」。我想：一般人大概不願到此地來聞黃浦江的濁氣吧？

走進園中，看不見桃花楊柳，樹葉青青的，祇有冬青和梧桐，靠近黃浦江的欄桿上，裝滿鐵絲網，遊園人果眞很少，並沒有摩登小姐，更無滑頭公子，此地所有的遊客，寥寥僅有二十餘人，而且大半是西僑。

走到草亭中坐下，向浦東及黃浦望望，映入眼簾的，盡是特殊的風景，聳起的火後危牆，宛如層層山峰，水面的灰色兵艦，好比吃人鯨魚，使人傷心的，竟看不見我們的國旗，倘然向北一望，情形更慘，記得周璇小姐唱「家山呀北望，淚呀淚沾襟……」我雖望不出淚來，但是看得眼如秋水，熱淚已在眼皮中徘徊了。

一座噴水池，仍舊存在，水卻沒有噴，有幾百尾紅色金魚，游來游去，樂其所樂，往昔曾有人帶些麵包進園，擲給魚吃，現在浮起水面的，不是水草，即是水泡，魚呀！你也感到痛苦不？靠他人是不長久的，還是到水中去自尋食料吧。

有許多花匠，正在掘泥植花，其中有一名王三郎者，對我說！「我們的園地，大半在上海四郊，如今多荒廢了，現在掘地種花，好像在自掘地獄，所入甚微，如何可夠一家六七口的生活，不若你們遊園人，家中有着有吃。」我聽後，向之作苦笑而已。

走到靠近外白渡橋的園地去，見到蘇州河裏來往的船隻很多，旌旗招展，盡是異邦之幟，橋上行人，鞠躬行禮，非常客氣，百老匯大廈，高聳雲端，萬分宏壯，雖有幾千扇窗門，始終未見有人推窗外望，空屋嗎？怪窗嗎？抑怕風吹容易頭痛，不開窗嗎？唉！大廈百老匯，爾知與不知？

不辨方向亂走，走到吹音樂的亭子內，冷冷清清，乾乾淨淨，祇有灰塵，「樂聲不知何處去？此地空留一草亭」滄桑之感，油然而生，我坐在亭中，見一對男女交頭接耳走過，聽得女人說：「倒還好看，只是怪怕的，船上的槍彈，阿會打過來呀？……」

去年曾到此園來，許多朋友是遊園看女人，我的朋友說，他在園中遇見一位小姐，手拿書本，人極美麗，朋友懷了不好之心，一路追求，十分美滿，結果，這位小姐要向朋友算遊園鐘點費，原來她是一位導女，此種風韻，祇有當年見，而今如何，或者你去向冬青樹談情說愛吧。

園中有兩條小路，一條路口牌上寫着「男人MEN」，一條寫着「女人WOMEN」走近看個明白，原來是男廁所與女廁所，倘使不能意會，定然笑話百出，廁所內有佈告載明，草紙肥皂及面巾，向侍役免費索取，但是我每要到此園大小便時，總像上館子吃飯一般，給些錢與侍役們，作爲小帳。

遊了一小時公園，走出園門，但見碼頭小工正在運貨，傴僂其背，菜色其面，襤褸其衣衫，杭唷其聲音，種種情形，痛苦畢露，與我一比，相差千里，不料事有湊巧，忽有汽車一輛，身傍駛過，內坐青年男女兩對，扭扭扯扯笑語下車，當時我想想汽車中人，想想我自已，想想碼頭工人，不禁渾身不適，連忙急步歸來，人家游園開心，我來游園受氣，但是我始終不會忘記在園中所見到的一切刺激風景。

昨日上海賽馬之成績

第二次（一哩）華老馬衣字平力賽共十四馬起步

馬名	騎師	磅數
（一）石去你 Zucchini	克拉克	165磅
（二）好的你 Houdini	愛拿特	152磅
（三）格來司南克 Grey Snake	美登	152磅
（四）果而亭來 Golden Ray	石惟也	147磅
（五）利茄的吞特 Legal Tender	莊强生	165磅

總時二分八秒·最後二法郎三一秒·頭馬勝一馬頸二馬相距半乘
獨贏 [illegible]（獨馬票總數[illegible]）
馬位 [illegible]（馬位票總數[illegible]）

第三次（一哩）三等老馬地字平力賽共十三馬起步

馬名	騎師	磅數
（一）格林田 Grenadier	衣克呼	150磅
（二）司拜克夫脫 Sparkfoot	石惟也	139磅
（三）沙皿拉脫 Saucylight	西馬勒	146磅
（四）司買脫蒙 Smart Morn	格倫姆	150磅
（五）反落司 Phar Ros	勞勒生	143磅

總時二分七秒·最後二法郎三一秒·頭馬勝大半乘二馬相距一乘
獨贏 [illegible]　馬位 [illegible]
拖彩 [illegible]　副彩 [illegible]

第四次（一哩）三等老馬西字平力賽共十九馬起步

馬名	騎師	磅數
（一）克來文登 Claverton	派金	146磅
（二）生特來其派克 Sundridge Park	司脫克	154磅
（三）愛勿香 Evesham	格倫姆	155磅
（四）勿而剛斯而 Friessenfels	甘	147磅
（五）白特拉脫 Birdylight	西馬勒	152磅

總時二分八秒·最後二法郎三一秒·頭馬勝一馬頸二馬相距一馬頸
獨贏 [illegible]　馬位 [illegible]
拖彩 [illegible]　副彩 [illegible]

第五次（兩哩）老馬跳浜平力賽共十四馬起步

馬名	騎師	磅數
（一）買旺拉脫 Mightylight	西馬勒	158磅
（二）司底扶白買田 Steve Brodie	美登	157磅
（三）惠脫梅姿 White Major	愛惠脫	153磅
（四）泡脫白來特 Port Bradda	及克	147磅
（五）惠脫愛司甘 White Whiskers	司拜克	160磅

獨贏 [illegible]　馬位 [illegible]
拖彩 [illegible]　副彩 [illegible]

第六次（一哩）三等老馬皮字平力賽共十六馬起步

馬名	騎師	磅數
（一）果因司羅 Going Slow	開浦	155磅
（二）泡脫聖曼利 Port St Mary	愛拿特	153磅
（三）有力克愛克倫 Eureka Excellent	湯伯廉	160磅
（四）卻明拉脫 Charminglight	西馬勒	146磅
（五）梅餒歇浦 Mayorship	陸志和	153磅

獨贏 [illegible]　馬位 [illegible]
拖彩 [illegible]　副彩 [illegible]

第七次（一哩）三等老馬愛字平力賽共十七馬起步

馬名	騎師	磅數
（一）拉留姆 Lilum	華特	160磅
（二）龐排門 Bombardment	陸志和	159磅
（三）龍福 Romford	利那	155磅
（四）勃留抱孩 Blue Boy	美登	155磅
（五）塘山特 Downside	格倫姆	169磅

獨贏 [illegible]　馬位 [illegible]
拖彩 [illegible]　副彩 [illegible]

第八次（九法郎）一二等老馬地字平力賽共八馬起步

馬名	騎師	磅數
（一）倫寧拉脫 Runninglight	西馬勒	158磅
（二）唐司登拉脫 Tungstenlight	倍而	151磅
（三）雷高買克 Record Mark	石惟也	142磅
（四）沙的拉脫 Sootylight	馬勒	[illegible]
（五）恩恩恩 Un Un Un	美登	152磅

獨贏 [illegible]　馬位 [illegible]
拖彩 [illegible]　副彩 [illegible]

第九次（九法郎）三等老馬西字平力賽共十馬起步

馬名	騎師	磅數
（一）康登拉脫 Cotton Light	西馬勒	149磅
（二）拉而排 Lal Bagh	華特	147磅
（三）卻利倍 Cherrybey	老勃生	153磅
（四）惠脫蒙 Wet Morn	及克	155磅
（五）康姆蕭拉脫 Camshawlight	馬勒	160磅

獨贏 [illegible]　馬位 [illegible]
拖彩 [illegible]　副彩 [illegible]

第十次（九法郎）二等老馬皮字平力賽共十馬起步

馬名	騎師	磅數
（一）胡特勃來其 Woodbridge	克拉克	150磅
（二）地勿拉格 The Frigate	愛拿特	166磅
（三）亞東拉脫 Autumnlight	馬勒	155磅
（四）果因朗 Going Wrong	開浦	155磅
（五）慢來海羅 Merry Hero	陸志和	162磅

獨贏 [illegible]　馬位 [illegible]
拖彩 [illegible]　副彩 [illegible]

第十一次（九法郎）二等老馬愛字平力賽共七馬起步

馬名	騎師	磅數
（一）落克浦敦 Roehampton	克拉克	154磅
（二）飛力克司湯 Felixstown	麥雷而	162磅
（三）平勒門 Benlomond	華特	166磅
（四）那脫愛克斯浦司 Night Express	利那	162磅
（五）弗洛司脫拉脫 Frostylight	馬勒	158磅

獨贏 [illegible]　馬位 [illegible]
拖彩 [illegible]　副彩 [illegible]

第十二次（十一法郎）老馬平力賽共十四馬起步

馬名	騎師	磅數
（一）慢來及司 Merry Jester	陸志和	161磅
（二）亨脫利太姆 Huntley Time	莊强生	146磅
（三）愛姆新納耳 Army Signal	鄭惠誠	140磅
（四）梅飛司托弗而 Mefistofele	湯伯廉	160磅
（五）紐近納耳 New General	鄭孝倫	147磅

獨贏 [illegible]　馬位 [illegible]
拖彩 [illegible]　副彩 [illegible]

第十三次（四分之三哩）老馬拍賣賽共七馬起步

馬名	騎師	磅數
（一）道而司反納脫 Dolce Farniente	格倫姆	165磅
（二）卡拿司底 Carnostie	克拉克	166磅
（三）克拉姆生拉脫 Crimsonlight	馬勒	158磅
（四）愛司拉脫 Joylight	西馬勒	155磅
（五）Fragrant Morn	及克	158磅

獨贏 [illegible]　馬位 [illegible]
拖彩 [illegible]　副彩 [illegible]

孤島觀望

其二（外史氏）

◇租界裏像螞蟻窩，擠得密密層層，大小旅館，幾乎天天客滿，屋子也漲價了。空氣是壞透了。找房子也難，今天你剛貼一張招租條子，不消兩小時，就被人撕去了，眞是寶貨，你要出頂，就大發洋財。我的朋友戴望舒和徐善宏，現在都很不錯的樣子。

◇新華「胭脂淚」的預告片，可在金城看見，主角胡蝶向觀衆頻頻點頭，據說是懷念上海的人們。

◇「雷雨」之後，「日出」也許要搬上銀幕。

◇藝華新片「初戀」，廣告上有「戴望舒作詩」的字樣，可見老戴的詩格了。

◇維也納茶室有女招待，魚超說：「還不錯。」可惜外史氏是近視眼。

◇「津津小吃」生意大佳，一籠包子還沒有透出熱氣，許多招弟和「招兄」早已拿着（定貨條子）在依次等好了，猗歟盛哉！故大凡（人名）曰：「孤島不孤」。（外史氏曰：「吾道孤矣」。）

▼書攤上，英漢合璧的時事週刊越來越多。

▼我的朋友李健吾辦的「離騷」，只出了創刊號，就無下文了，我很懷念他，最近的通訊地址。

▼「魯大海」王引他告訴我：「我新置了一部汽車。」我說：「那一天你借給派派用場，好不好？他說：「閒話一句。」我現在正從事於學習網球。」他和一位姓爾的爾先生很好，姓爾的很少，我疑惑他是回力球員爾加的弟弟呢。

◇王引告訴我說：「昨天人美（按即金王人美）來找美雲（按即王袁美雲），騎腳踏車來的。她（指人美）現在又到學校讀書去了。什麼學校倒不清楚。」（外史氏曰：「人美畢竟不減當年，仍舊人美。」）

◇宋惟廣現在四川。

震旦盃小足球 補賽結果

經緯勝中隊（乙四）一—〇 中隊棄權
夜明勝義夜（乙三）五—三
野鴨勝花旗（乙一）二—一
法商勝紅隊（乙三）五—三

昨賽結果

李 隊和白 衣（乙二）一—一
震旦乙勝神 光（乙二）九—〇
華 星勝雄 聲（乙二）五—一
雙 鍵勝葡萄牙（甲二）三—一
聯芳清勝黑 蛛（甲一）三—一
三 星和法隊甲（甲二）六—二

中青公開籃球 昨賽結果

成人勝青初 四十二對三十八
青午勝紫露 四十五對十九
上行勝中一 三十二對二十六

▼世界職業高爾夫聖手海琴與柯克華特，於前日下午作第二次表演，與滬將戰成和局。滬方表演精彩，本有獲勝希望，最後一穴，忽現膽怯，坐失良機。

好一段美滿因緣

（凡）

◇紀李柴婚禮

李昭鑑君，字文紱，浙江慈谿人，任職上海德和洋行，已二十有六年，爲人精明而和藹，同事無不推重。月之十六日，與浙江鄞縣閨秀柴金梅女士，舉行結婚禮於貴州路湖社，李君平日素廣交遊，是日嘉賓齊集，盛極一時。君幼年讀書於寧波益智中學校，才思敏捷，向爲師長所敬愛，來滬後，即入德和洋行服務，辦事能幹，聲名藉甚。君之祖古香先生，係寧波國藥界之前輩聞人。令尊炳甫先生，則爲前清廩膳生。柴女士係鄞縣望族柴星旋先生之幼女，性情賢淑，不苟言笑，父母愛如掌珠，不使外出求學，曾延師設館授課。今年事方茂，文理精通，而尤善操家政，眞一段美滿因緣也。

田力球
今晚七時起賽

前八盤	
1	海拉多
2	阿蒙地
3	拉飛爾
4	皮而抱
5	袁利石
6	賈多

後八盤	
1	沙隆門地
2	后蘭多
3	爾加
4	泰寶達
5	安杜利
6	阿拉那

春季香檳念五開獎
代售處 天主堂街一號 匯源銀行 望平街華洋印刷所 亞爾培路本場

新新屋頂花園
門票一角 買一送一
紹興文戲（日夜）同合紙 六本 華 ... 江笑笑 鮑樂樂 每晚登台
平劇（日戲）張俊武 趙旭聲 華慧娟 董明艷 張銘軒 小三麻子 李東來 ...
（夜戲）董明艷 張俊武 李桐森 小三子 麻 趙旭聲 華慧娟 張銘軒 四本彭公案
鐘社（日戲）周天小 宋心天 張悲天 董幻天 ... 三本乾隆下江南 ... 戰地尋夫
標準童伶班 ... 新五花洞 ...

先施樂園
門票大洋一角 安樂場 京班 男女 合演文武 ...
（日戲）反 虹 ... 西涼關
（夜戲）五本 狸貓換太子
影戲 風 救美記 ...
榮坤筱 小王艷秋 劉慧君 ... 華 扫 花鼓 容道 李大溪 皇莊 ... 翠霞 郭蘭亭 ...
丁鳳英

永安天韻樓
東部新新戲場 藝華公司有聲巨片 花燭之夜
湖滑稽 劉春山 盛呆呆
新柳社 寡婦風流 三笑姻緣
南部影戲場 日夜開映 聯華名片 再會吧上海
陽春社 喜彩蓮 王寶蘭 ... 狀元
大京班 ... 江湖奇俠傳

大中華話劇場
萬利貿易公司遊藝部管理
定座電話九〇〇九〇 每日上午十時開始售票
今天日夜初次公演
劉一新氏空前得意偉構
主演 王君愛 田心 范朋 秦哈哈 錢慶 ...
全體男女名角合演哀艷情節名劇
心碎
蒲柳弱質偏遇狂蜂浪蝶 粗暴莽漢倒是護花使者
男女熱戀如火如荼 遭遇淒慘可歌可泣
誘惑●潑刺●浪漫●悲哀●幽默●雋妙
天天十足客滿 速來定座
下期公演 珊瑚網
時間 日戲二時半 夜戲八時起
價目 ...
地址 ...

浙江
興登堡血戰記
捨生忘死。實爲民族爭生存。

巴黎
今天開映
飛鳥・蛇・爬蟲・象・鼻・猴・樹・生・蜂
花果山
噴毒箭野人高下知天方之奇

亞蒙
今天起映
羅伽茜
神秘的試驗
使你毛髮驚然！使你熱血奔騰！

黃金大戲院
地址…八仙橋　電話…八四一一四
即日登台　解饞數天
嶄新陣容（戲目請閱明日本報）
譚富英　張君秋　林樹森　王筱芳
哈寶山　茹富蕙　芙蓉草　王泉奎　計艷芬
程少餘　閻明皓　畢春芳
李一車　粉菊花　劉斌崑　韓金奎　苗勝春　馬盛龍　張少泉
劉志奎　王少芳　朱素林

新記　共舞台
今天日戲　第十九集
好到極點　京戲電影化
今夜特別　第二十集
電力自動變景　到做樣樣
火燒紅蓮寺

大舞台
今夜公演
轟動全滬　劇壇偉構
廿三本　西遊記
（六時半）（開鑼）
●從頭至尾●幕幕精采●欲窺全豹●務請早臨
明天日戲　戲目請閱當日廣告

昌興公司管理
卡爾登大戲院
今天夜戲
張慧聰　于素蓮　高百歲　麒麟童　劉文魁　于宗瑛　劉韻芳
鍘判官　普天同慶
啓事
明天夜戲
全部　生死板
長板坡　代漢津口

米業團體竭力疏通來源

日方管理糧食 登記領證須繳巨款 戰區採辦不易
滬市存米漸減少惟麵粉尚豐

日軍當局實行管理糧食後、採辦糧食之行號必須登記領取通行證、以致運滬國米發生障礙、今各米業團體已竭力疏通來源、今年小麥收穫減少、秋收無望、茲誌詳情如下、

◎積極進行疏通來源　各米業團體爲疏通國米來源、紛向江浙各產米區域採辦、裝輪船或民船運滬調劑、同時公共租界工部局及法租界公董局向國外訂購洋米運來調劑、所以滬市人口雖逐漸增加、每日所需之米已自六千石增至一萬石、而滬市米價依然穩定、且未見缺乏、實爲各米業團體及兩租界當局調劑之功也、

◎登記領證殊非易事　日軍部管理糧食、對赴戰區採辦糧食者、必須事前登記領得通行證後方准採辦、其辦法登記費每行號規定爲國幣五百元、另繳保證金每行號爲國幣一萬元、上項登記費概不發還、對未領通行證採辦糧食者、覺予沒收、但欲領通行證及登記者亦非易事、

◎運米來滬捐稅甚多　各米商因未向日當局領取通行證運滬之米、在中途爲扣留者爲數頗多、而領得通行證運滬之米、沿途如維持會自治會等類、勒徵捐稅、種類繁多、不勝負擔、最近各產米區域之米價、頭號無錫每石爲六元五角、青浦等處每石爲七元、因沿路徵稅運抵滬後成本須十元左右、

◎滬市存米漸見減少　滬市存米、據糧食界之統計、㊀國米十五萬石、㊁洋米五萬包、依照目前人口計算、已不足一個月之需、現訂購洋米因外匯緊縮及申請外匯關係、故無新訂貨成交、國米又因內地游擊隊活動、運輸發生障礙、來源減少、今米業團體計劃向常陰沙採辦已成功、惟成本稍高、因該地每石爲八元、

◎今年秋收勢必無望　江浙常熟無錫平湖潮州等處、均爲產米區域、向來小麥收穫之後即插秧、分早中晚三稻、早稻插秧期爲夏至邊、惟今年以上各處已變爲戰區、秩序迄未恢復、農民種麥者大減、所以插稻勢亦大減、將來秋收勢必無望、農民生計固屬堪虞、民食亦受影響、

◎江浙小麥收穫大減　我國小麥區域平廣、全國各地幾皆有小麥之生產、江浙兩省產麥區域爲江陰・泰州・揚州・丹陽・無錫・紹興・浦東・嘉定等處、今年新麥行將登場、惟戰區以內、因去年均未種麥、今年收穫勢必減少、去年產六百萬擔、惟江北一帶雖仍種麥、因受戰事之影響、預料產額減少十分之七、

◎粉廠開工存粉尚豐　滬市公共租界西區麵粉廠爲福新第二第七及阜豐信大等四廠、今已辦得小麥先後恢復開工、因銷路受交通阻滯影響減少、所以暫行減少生產額、其銷路除南北幫外以上海本埠爲大宗、目前滬市所存小麥與麵粉存貨總約二十萬包、標準價格每包四元三角五分、

內地貨物運滬銳減
鮮猪雞鴨價格飛漲

[illegible]

天生港復航 旅客須領證
各外商公司報告領事要求准許復航
日商海門丸明日開航

滬啓滬崇滬通各航線、除南通天生港外均已先後復航、今日商日清輪船公司接收我華商各輪船公司新鴻興輪等改名行駛以上客線、並派海門丸准明晨由滬駛天生港、除裝貨外並兼載客、惟各旅客如欲購票、必須事前向日當局領得通行證、又外商各輪船公司則已報告本國駐滬領事要求准許各外輪復航天生港云、

杭州來人談近況

連日滬杭京滬兩線、情勢表現緊張、各地情形、迭見報載、惟杭州消息、頗不多覩、記者昨遇由該方面來滬者談、滬杭小輪終點爲湖市與拱宸橋兩處、藉此兩地點除大商店仍閉市外、較小之店舖均經恢復、至西子湖畔及城內清和坊城站等處、則仍淒涼、所有商店、因店主人與店夥避居他鄉、未能歸來重理其舊業、故不論大小店舖、均未開市、惟有攤頭式之食物店而已、留居城內人民、約五六萬人、類多貧困者、據聞無論住戶店舖、夜間一律不許閉門、空屋亦均大門洞開、似防止有所潛伏者然、西湖旅館大華飯店清泰第一旅館等、現已不復爲客商投宿之處、鶯鶯燕燕、別闢一種局面矣、大世界聞已復業、但營業不佳、城外之江干、則仍戰雲籠罩、該地房屋之損害情形、殊爲慘重、蓋由候潮門起迄閘口止、沿江十里所有之房屋、悉已焚燬、江干爲某行過塘行薈萃之區、除此則輪船公司報關行木行油行柴行等、其損失當以某行爲最巨、之江大學亦位於錢江、因爲美國人之產業、故得巍然獨存、

滬杭路火車前後掛車頭

滬杭鐵路於本月十日起通車後、因恐危險、乘客不多、記者昨晤及一乘客述其由杭搭車來滬之情形甚詳、茲錄如下、客於前晨黎明時、由杭之湖市、乘人力車赴城站搭車、途經武林門遇日軍檢查一次、抵站後又經駐站日軍逐身搜查後、始容購票登車、票價爲二元二角、車爲三四等、頭二等則無之、是日搭客共十二人、車則有十餘節、搭客共坐一節、餘均爲日軍、車頭前後各掛一個、蓋便於開倒車也、六時十五分、開行抵嘉興、停靠約十分鐘即開、沿途開行極慢、過石湖蕩橋時尤甚、故至下午三時半始抵北站、下車後、由日人備就之汽車取道寶山路虬江路北四川路渡至外白渡橋、每人收車費一元、汽車中共坐六人、如一人獨坐、則須取費十元、

中外銀行假滿復業
外匯通訊處實行提供現金
上週核准之外匯今日通知

滬市中外各銀行、耶穌復活節休假期滿、均定今日復業、滬外匯通訊處、恢復辦公、接受本週申請外匯、上週核准外匯、定今日通知、茲分誌各情如次、

◎中外銀行照常營業　滬市銀行公會所有會員銀行・聯合準備委員會票據交換所・票據承兌所等各金融機關暨外商銀行各洋行等、以耶穌復活節、於十五日起休假四天、業已假滿、均定今晨七時起、一律照常營業、

◎核准外匯今日通知　滬市外匯通訊處、於上週成立後、即開始接受中外各銀行申請外匯、照預定規則、本擬於星期五（十五日）將核准數額分別通知各申請銀行、嗣以各行休假、乃告延期、今日中外[illegible]准數額云、

◎申請外匯提供現金　滬外匯通訊處、爲取締商人乘機取巧、藉圖多獲外匯以牟私利起見、對於中外各商行申請外匯、必須先行繳足與其所申請外匯額之現金（法幣）、然後方能接受其申請、該項辦法、決於本週起實行、本週申請外匯、即日開始接受、定明日（星期二）截止、而於星期五上午通知核准數額云、

內地交通現狀

內河情形混亂聲中、常州近來亦感不安、除上海至常州陸路交通因行駛困難業已停頓外、水路航運亦因有危險、大部份公司均已停航、尙有少數公司、爲維持交通計、仍照常開航、十八日晨由日商[illegible]公司輪駛於十時開往常州、並經過蘇州無錫均停、乘客擁擠、其中均屬蘇錫旅滬人民、而常熟人民、大都不敢冒險前往、並因自日方實施內河管理辦法後、外商航輪均相繼停駛、近來內地情形稍安、大部份日商公司航班均告暫停、近復由英等外商組織公司加入各線行駛、以維交通云、

又訊、太倉居民、近日來滬者甚衆、除內河停駛外、仍有民船往來其間、由上海至太倉、亦仍由太直公司每日上午九時派汽車行駛、十八日晨由內河乘民船逃滬者達百餘人、據彼等稱、太倉前日曾發生接觸、一時形勢緊張、居民向四鄉遷避、大都均遷至直塘鎮一帶、十七日形勢雖較平靜、惟向滬遷避者甚衆、

又訊、青浦前曾一度發生騷擾、近來已轉平靜、水陸交通、刻仍照常、內河交通、現由德商捷運公司哈爾恩等輪行駛、惟往來班次已減、乘客亦甚少、至陸路交通、現由楠木汽車公司派汽車行駛、每日已增駛八班、並爲防止乘客有攜帶違禁物品情事、特通告旅客注意二點、㊀禁止攜帶軍械子彈及手溜彈等物、㊁禁止攜帶鴉片及紅丸等違禁物品、如有違反及遇險等事、公司概不負責任云、

上海閘人滿
浦南與崇通寧波等處
一日來五萬

近日上海四郊暨滬杭京滬沿線、及寧波崇明等地人士、以局勢不靖、結伴來滬者、數甚衆、昨日由南[illegible]抵滬之航輪二艘、載來人數、達八千餘人、記者復向內河輪公司及外灘各碼頭調查、估計昨日一天、來自川沙・奉賢・西涇・南匯・亭林・松隱・寧波・崇明・葉榭・南通・蘇州・無錫各地、居民爲數無慮五萬人以上、是項來滬者、其在滬地有親友者、均自行分投借宿、中資以上者、則自行租住旅館、或租屋居住、惟本埠各旅館及空屋、已滿坑滿谷、悉告客滿、而大部貧民、則自無歸處、咸麕集街頭、沿門乞食、狀至慘悽、

世界天主教大會
下月在匈京舉行
二百萬人參加・建臨時車站

◎匈牙利國京城十七日哈瓦斯社電、全世界天主教大會、定於五月二十五日在此間開幕、屆時與會教徒、將有二百萬人之多、各國紅衣主教十七人、大主教七十一人及主教二百二十七人、均當參加、中國南京區主教于斌、亦在其列、各國教徒、當分乘專車三百列前來出席、本城原有車站三處、尙不敷用、當[illegible]臨時車站兩所、並在會場中建築看台、能容十三萬人、所需木料、當用貨車二百十輛始能運完、

波蘭同溫層探險家
擬昇至三萬尺高度

◎華沙十七日哈瓦斯社電、波蘭國同溫層著名探險家納爾基納暨其助手布爾秦斯與赫納克三人、擬於本年十月間自克拉哥維城附近阿古考城乘坐汽球昇至同溫層、從事科學研究、並擬昇至三萬公尺高度、實造成世界紀錄、（現紀錄二萬二千公尺、係美國人安德遜所保持）、所用汽囊、已由京城近郊萊吉昂諾沃廠製造完成、據稱爲全世界之最大者、其直徑共六十二公尺、容量共十二萬立方公尺、自球囊以至底層共高一百二十公尺、球籃係圓形、乃以特種鋁質製成、可容三人、汽囊全部共重一千一百五十公斤、汽囊所用材料、每平方公尺共重七十公分、以視此國同溫層著名探險家畢卡德教授所用者、其重量計減少三倍有奇、

英欲恢復造艦自由
三國會議因之遲延

◎倫敦十八日哈瓦斯社電、關於海軍質的限制問題、哈瓦斯社訪員頃探悉、英美法三國海軍專家、日前舉行會議時、美國代表曾以日本意圖提摸不定爲言、因而不願從新規定主力艦噸位、反欲恢復造艦自由、與英法兩國代表意見相左、各該國專家與英國外務部代表英法兩國駐美大使舉行會議日期、亦因而無從予以確定、關於此層、英國方面主張主力艦噸位不得超過四萬二千噸、以免日本獲得口實、再度提高噸位、而有以引起大規模之海軍競爭、美國方面則欲將主力艦噸位定爲四萬五千噸、以資有備無患之計、此在英法兩國專家、現已詳細加以研究、並候美國代表進一步而詳細有所說明、然後再度舉行會議、其日期當在下星期之內、屆時各該國政府所可讓出之限度亦當到此間來云、

美共和黨領袖
苛酷批評復興計劃
指爲濫用巨款
僅有助於下屆選舉而已

◎華盛頓十七日美聯社電、共和黨領袖、一九三六年主持藍敦競選總統事務之漢彌爾登氏、今日廣播演說、對新政之經濟政策、作苛酷之批評、並謂第一次「五年計劃」浩費四十萬萬元、結果已陷於經濟礁石上、其所言蓋係答覆羅斯福總統前日廣播之「家常談話」者、漢氏稱美國之商業、已因羅斯福之經濟改革政策游移所定而陷於停頓、漢氏之演說以政府今次之四十五萬萬元復興計劃、作爲今秋國會改選之宣傳題目、共和黨之運動大綱、厥爲要求停止浪費、並採「緊急步驟」以安定工商業、漢氏警告謂、羅斯福復興計劃費用之所出、惟賴稅爲挹注、但商界被稅吏扼住其喉、商業自無從繁盛、目前局勢之一大癥結、蓋緣商界對於徵稅辦法自甘屈膝也、漢氏復稱、工業之不免於衰落、雖數月前即已有明徵、新政仍不肯放棄其經濟之實驗計劃、今欲挽回頹勢、必須以信念注入人心、但此事決非承認通貨膨脹及使用鉅款爲救濟經濟苦難之唯一辦法所可辦到、在漢氏演說之前、共和黨議員樊登倍與民主黨議員希爾什在無線電上大起辯論、希氏爲新政辯護、謂因商人不肯救濟失業、故使用鉅款乃爲解脫經濟衰落之唯一出路、希氏痛斥共和黨處理一九二九年經濟衰落之方法、指共和黨不敢採用大無畏之手段、致將輕微之不景氣釀成重大之衰落、樊又謂新定四十萬萬元之復興計劃、僅費納稅者二十四元、但可使其全年收入增加一百元至五百元云云、樊氏批評政府之政策、堅稱再用鉅款將損傷信心、阻礙復興、不過有助於下屆選舉而已、

工部局法律部主任博良告假返國

[illegible]

英店員堆棧員工聯會
決議勸告工黨執委會
設法抵制日貨

◎英國李滋城十八日哈瓦斯社電、全國店員及堆棧員工聯合會、頃在此間舉行會議、並通過決議案、勸告工黨全國執行委員會、應與國際工會聯合會合作、以設法抵制日貨、出席會議某代表宣稱、各店舖職員倘欲個別的拒絕以日貨售與顧客、雖不可能、但不妨勸告各顧客、購買非日本製之物品、惟如此尙嫌不足、必須由工會方面、對於拒絕以日貨售予顧客之店員、予以援助而後可、總之工會方面應採取鞏固立場、拒絕以法西斯國家貨物售予顧客、並鼓動售法西斯國家之貨物、不啻爲各該國爲欲購買軍火、以向和平國家從事戰爭云、

德設希特勒學校
注意於種族問題

◎柏林十七日哈瓦斯社電、德國政府、爲造就黨國領袖人材起見、曾在各地設有專門學校多處、厥名「希特勒學校」、共有學生六百名、其所用之教學方法、與蘇聯某種學校所採用者相同、殊堪注意、例如各學生與教師之間、極爲親熱、充滿友愛精神、（按此項教師、乃在國社黨青年團各領袖中選拔而來）各學生於舉行畢業試時、考場內並不設有監考人員、以免損及各該學生之自尊心、其課程則於教育之後、在松多芬城第一希特勒學校內陳列、以資觀摩、甚各學生第一年課程、乃以種族問題爲主、國社黨對於種族問題注意之甚、於此可見一斑、

首飾金掛大一元

[illegible]

中央銀行掛牌

[illegible]

出口船期

[illegible]